



Utiliser Canva

Le guide pour créer des visuels pour toute occasion !

Grace à ce document, vous allez mieux comprendre l'interface Canva et pouvoir réaliser tout type de designs : affiches, rapports d'activité, CV, présentations...

Sommaire

Canva, qu'est-ce que c'est ?	3
Lexique	4
Dico du Graphisme	5
Les formats de fichiers	6
Accéder à Canva	7
S'inscrire sur Canva	8
Se connecter à Canva	10
Paramétrer sa charte	11
Qu'est-ce qu'une charte graphique	12
Paramétrer sa charte sur Canva	13
Se familiariser avec Canva	16
La page d'accueil	17
L'interface de création	21
Créer et personnaliser	28
Choisir le modèle	29
Ajouter du texte	30
Lignes et formes	32
Graphismes et Icones	33
Photos et Vidéos	34
Cadres photos	37
Grilles	38
Graphiques	39
Tableaux	40
Télécharger vos créations	41
Partager vos créations	43

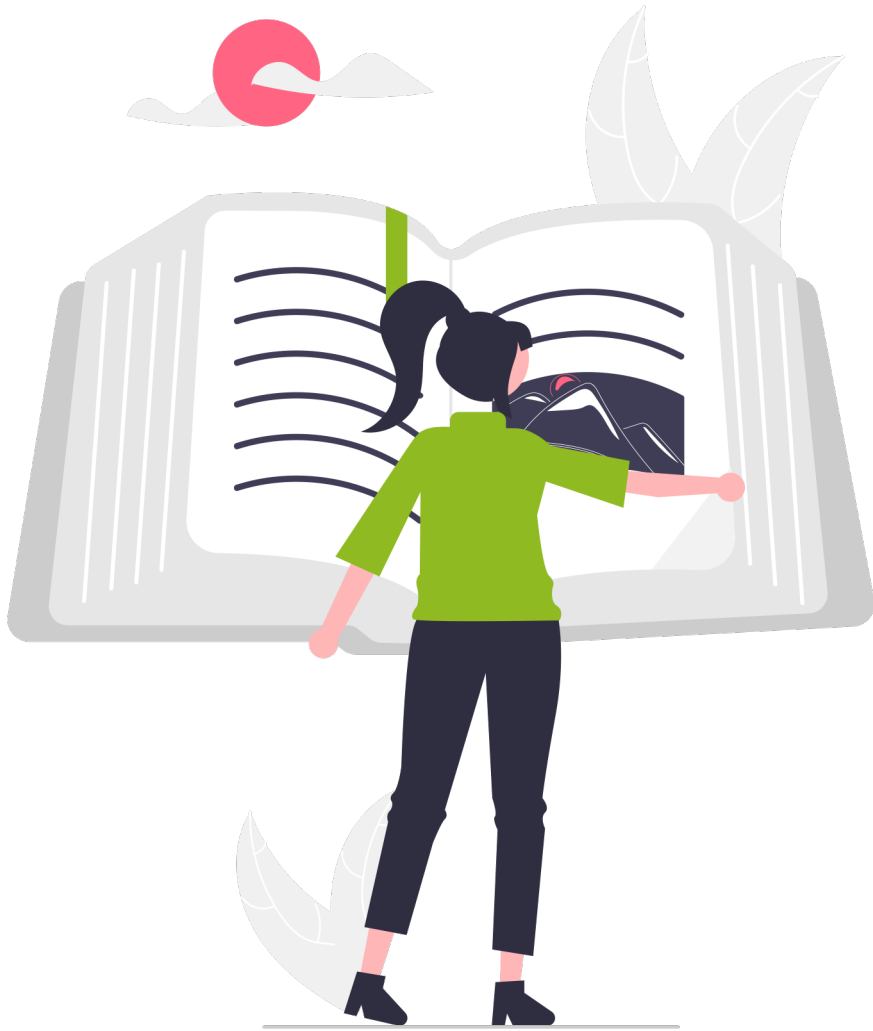

Lexique

Les termes à connaître pour ne pas se sentir perdu !

Dico du graphisme

Glisser-Déposer

Cliquez sur l'élément que vous souhaitez déplacer. Maintenez le clic enfoncé et déplacez l'élément jusqu'à l'emplacement de destination. **Une fois positionné**, lâchez le clic.

Page Active

La page active désigne la **page sélectionnée**. Celle sur laquelle vous travaillez. Lorsque vous cliquez sur un élément à ajouter, il arrivera sur cette page.

Sélectionné

Il s'agit de **cliquer sur un (ou plusieurs) élément(s)** lorsqu'on souhaite effectuer une opération dessus. En général, un menu spécifique s'affiche. Sur Canva, lorsqu'un élément est sélectionné, il est entouré d'un cadre bleu.



Grouper - Dissocier

Lorsque plusieurs éléments sont groupés, ils peuvent être **déplacés en même temps, comme un même objet**. Cela est pratique notamment pour conserver l'espace entre chaque objet. Il est aussi possible d'agrandir / rétrécir le groupe, sans en modifier la composition ou l'agencement. Pour pouvoir modifier séparément chaque élément, pensez à **dissocier ou dégroupier**.

Les formats de fichiers

PDF

Le format PDF est idéal pour **la consultation de tout document**. Il peut être ouvert sur n'importe quel appareil et s'affiche avec la **mise en page exacte dans laquelle il a été créé**. Ce format permet d'intégrer différents types d'éléments : images, textes, ... Il peut être compressé sans diminution de la qualité d'image. Cependant, ce format n'est pas fait pour éditer le document.

JPEG

Il s'agit du format de fichier **pour des images** le plus commun, qui est universel (**lisible par tous les outils informatiques**). Avec ce format, l'image est codée et compressée. Cependant, plus on cherche à diminuer le poids du fichier, plus la qualité de l'image diminue.

PNG

Il s'agit d'un format graphique qui supporte un très grand nombre de couleurs et qui **permet de gérer la transparence**, mais ne convient pas à l'impression. Par rapport au .jpeg, il est plus lourd même s'il reste de faible résolution.

SVG

Il s'agit d'un format **d'image en vectoriel – pour les illustrations**. C'est-à-dire que plutôt que d'avoir une image constituée de points (de pixels), l'image est constituée de vecteurs. Cela permet **d'agrandir la taille de l'image à l'infini**, sans jamais perdre de qualité de l'image.

GIF

Les fichiers .gif sont très courants sous leur **forme animée**. Ils peuvent compter **que 256 couleurs**, donc ne présentent pas une bonne qualité d'image.



Accéder à Canva

Se connecter ou s'inscrire

S'inscrire sur Canva

Si vous n'avez jamais utilisé Canva

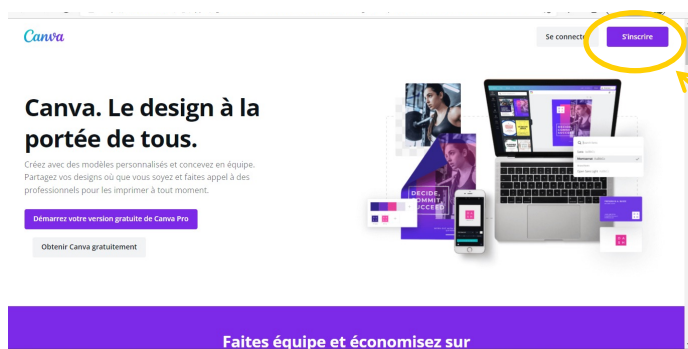

Allez sur <https://www.canva.com/>

Pour créer un compte cliquer sur s'inscrire.

2 façons pour créer votre compte

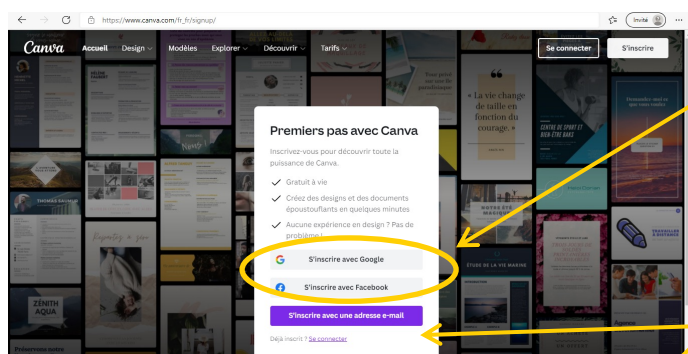

1 Pour s'inscrire en 1 clic grâce à votre compte Google (gmail) ou Facebook
→ pas de nouveau mot de passe à créer

2 Pour s'inscrire avec une adresse e-mail

→ création d'un mot de passe spécifique pour votre compte Canva à prévoir

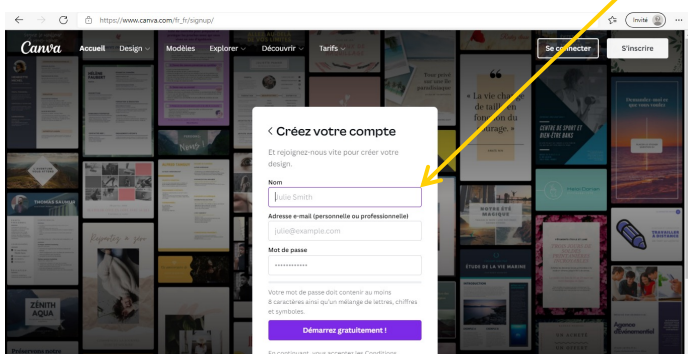

Remplir ensuite le formulaire (nom, prénom, e-mail, mot de passe).

Et cliquez sur « **Démarrer gratuitement** ». Un code vous sera envoyé par email et vous sera demandé.

Attention : cet e-mail peut se trouver dans votre dossier courrier indésirable ou spam.

Finaliser votre inscription

Plusieurs informations vous seront demandées après votre inscription.

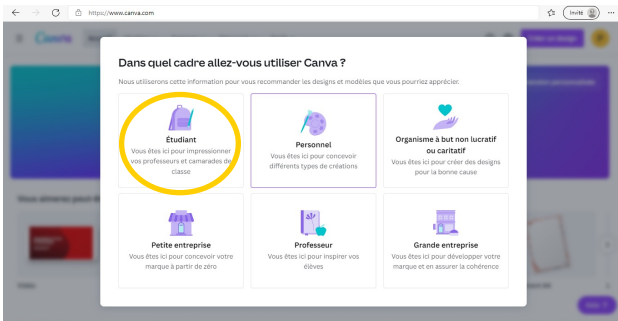

Même si cela n'est pas le cas, préférez déclarer que vous êtes **étudiant**.

(Note : si vous êtes une association, utilisez l'email de votre association et cliquez sur « organisation à but non lucratif » vous pourrez ensuite faire une demande pour obtenir un compte pro gratuitement).

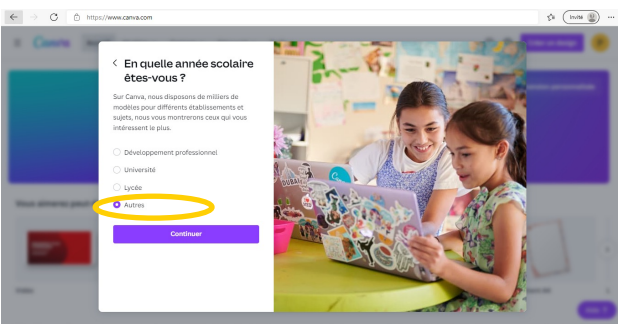

D'autres questions vous seront demandées (ici le niveau d'études).

(Votre réponse n'aura pas vraiment d'impact pour la suite)

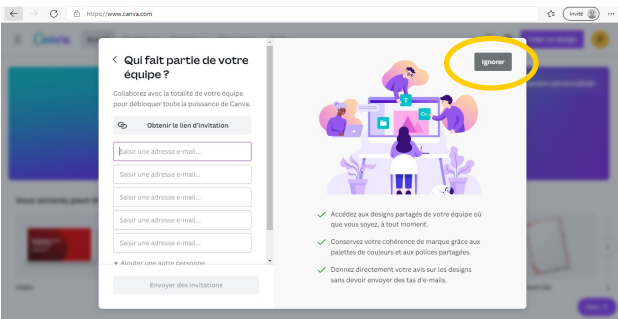

Vous pouvez ici ajouter des adresses emails pour **travailler à plusieurs sur vos designs**. Vous pourrez ajouter des collaborateurs à tout moment.

Cliquez sur ignorer

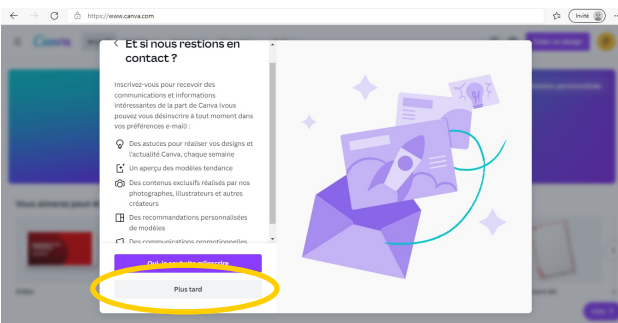

Canva vous propose alors de recevoir sa newsletter.

Cliquez sur plus tard

BRAVO votre compte Canva est prêt !

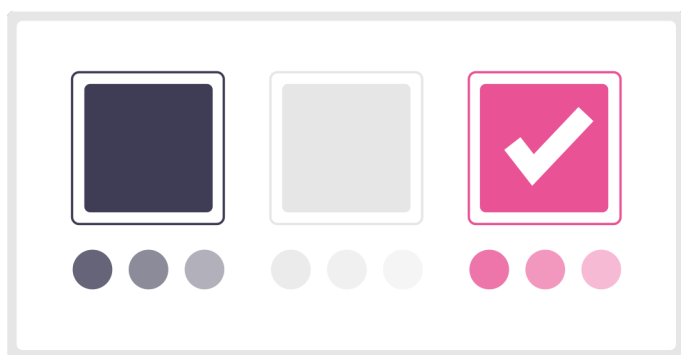

Paramétrer sa charte

Ajouter ses couleurs, ses polices
et son logo

Attention : certaines de ces fonctions sont disponibles uniquement avec un compte Canva Pro.

Une charte graphique ?

Qu'est-ce que c'est ? A quoi ça sert ?

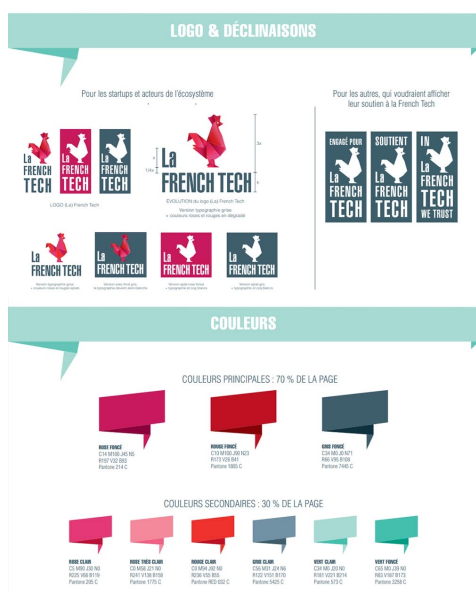

Une charte graphique, c'est un ensemble d'éléments qui permettent de **reconnaître la « patte » de votre structure.**

- Un logo
- Une palette de couleurs
- Des polices d'écriture
- Un style particulier (icônes, style de mise en page...)

Cette continuité donne **un aspect plus professionnel à vos créations.** Cela vous évitera aussi de passer un temps important à vous demander quelles couleurs, polices, etc utiliser.

Gardez en tête :

- le graphisme n'est **pas seulement là pour faire joli !** Il facilite la lecture d'un document, en rendant les éléments plus importants lisibles.
- Les choix graphiques que vous faites portent aussi une signification : via le choix de votre police, des couleurs, etc, on peut **comprendre le message d'une façon différente** ↩



Paramétrer sa charte

Vous pouvez paramétrer votre charte graphique (sur Canva pro), pour retrouver plus rapidement vos couleurs.

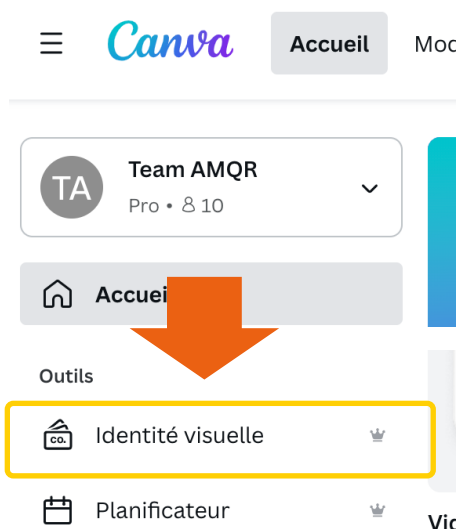

Depuis la page d'accueil, descendez sur le menu de gauche et cliquez sur « **identité visuelle** ».

Cette fonction n'est disponible qu'avec un compte **Canva pro**.

En paramétrant cet onglet, vous retrouverez les couleurs de votre charte graphique, polices et logo, ce qui permet **de gagner beaucoup de temps**.

Astuce

Si vous n'avez pas de compte Canva Pro, le site :

<https://colors.co/image-picker>

Vous permet de retrouver les couleurs de votre charte à partir de votre logo. Il vous permet ensuite de copier directement vos codes couleurs depuis votre palette.



Cliquez ici pour **ajouter un logo**

Si vous utilisez différentes chartes, vous pouvez en créer plusieurs ici

Note : Seuls les membres de l'équipe ayant le rôle « administrateur » peuvent paramétrer l'identité de marque.

Paramétrer ses couleurs



Cliquez sur le +
pour **ajouter**
une couleur

Une fenêtre s'ouvre. Ajoutez le **code Hexa de votre couleur**. Et cliquez en dehors de la fenêtre.

Paramétrer ses Polices

Si votre police n'est pas présente dans la liste, vous pouvez **ajouter votre police (.ttf)** en cliquant ici

Différents niveaux de textes vous sont proposés (titre 1, titre2,...). Pour chacun, **ajustez les paramètres de texte**



?

Côté Editeur...

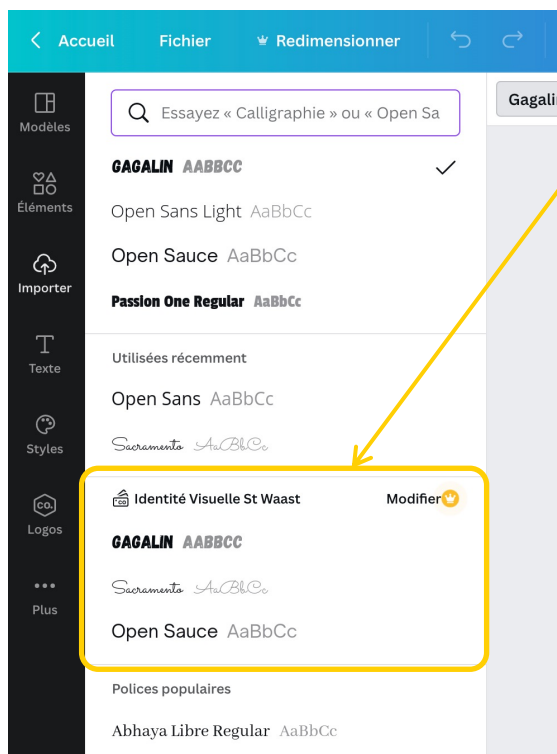

Une fois le paramétrage terminé, vous pourrez retrouver beaucoup plus rapidement vos couleurs et polices d'écriture dans l'interface de création.

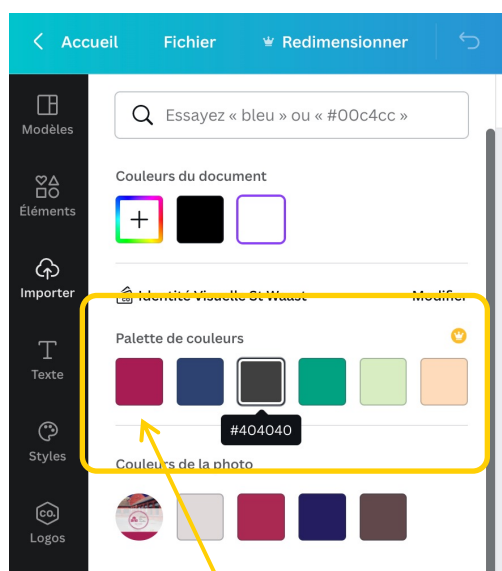

Lorsque vous souhaitez modifier la couleur de n'importe quel élément, les couleurs de votre charte graphique vous seront automatiquement proposées.



Dans le menu de création, un nouvel onglet est disponible avec tous vos logos.

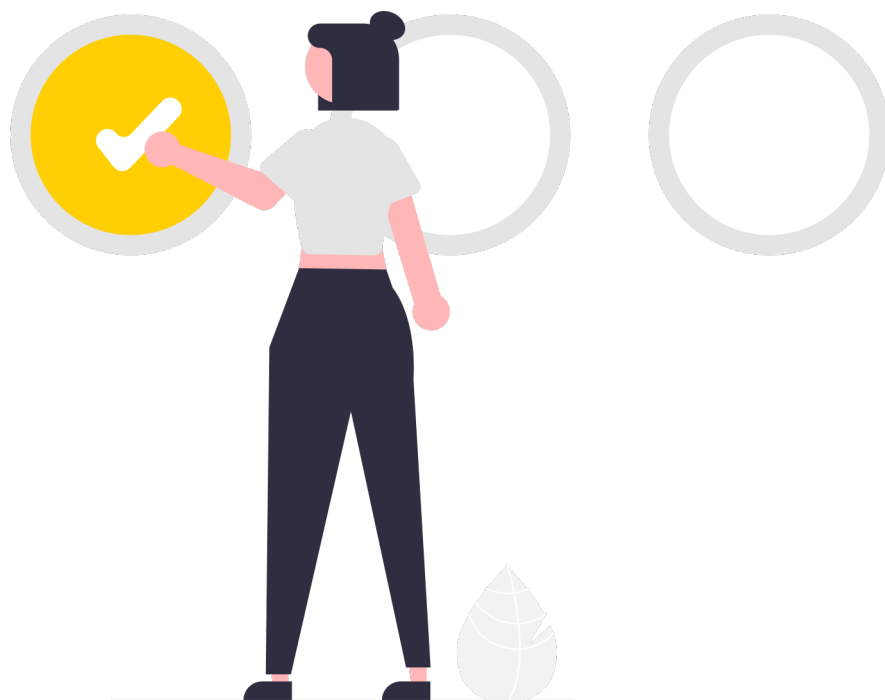

Se familiariser avec Canva

Comprendre l'interface générale

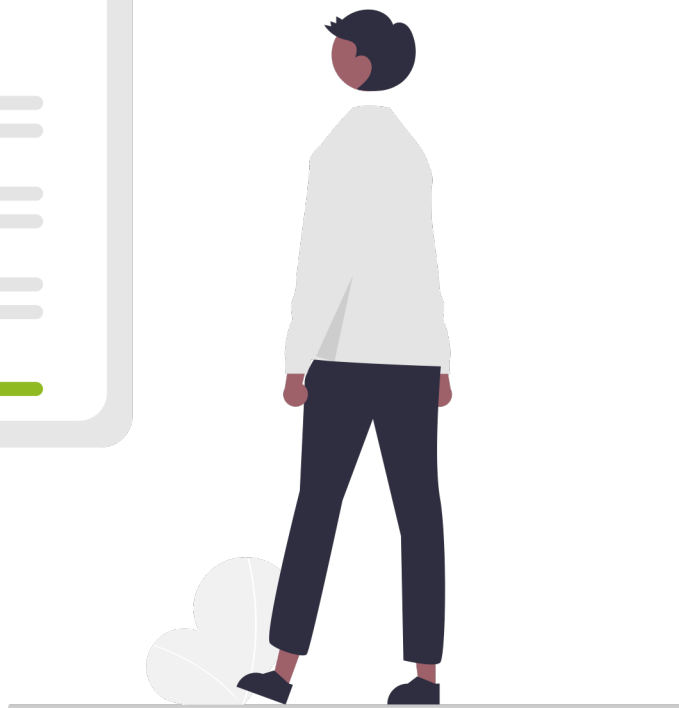
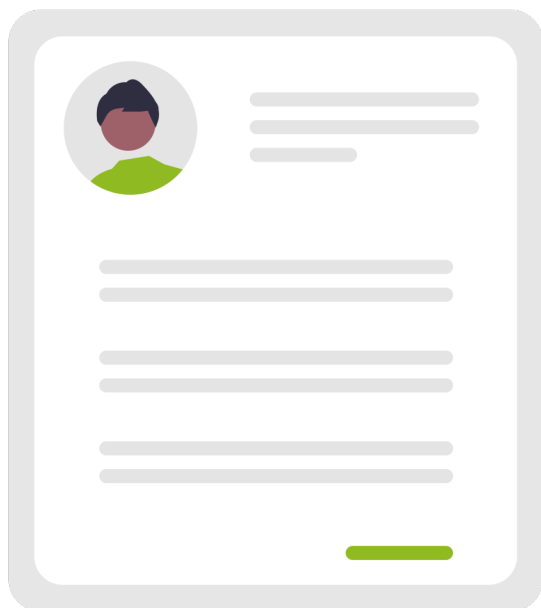

La page d'accueil

Une fois arrivé sur votre compte Canva...

Se repérer sur l'accueil

Voici la page d'accueil de votre espace Canva...

Menu principal

Pour **créer rapidement un design** (avec des dimensions personnalisées ou à partir d'un document existant)

Pour accéder aux **paramètres de votre compte** ou changer d'équipe

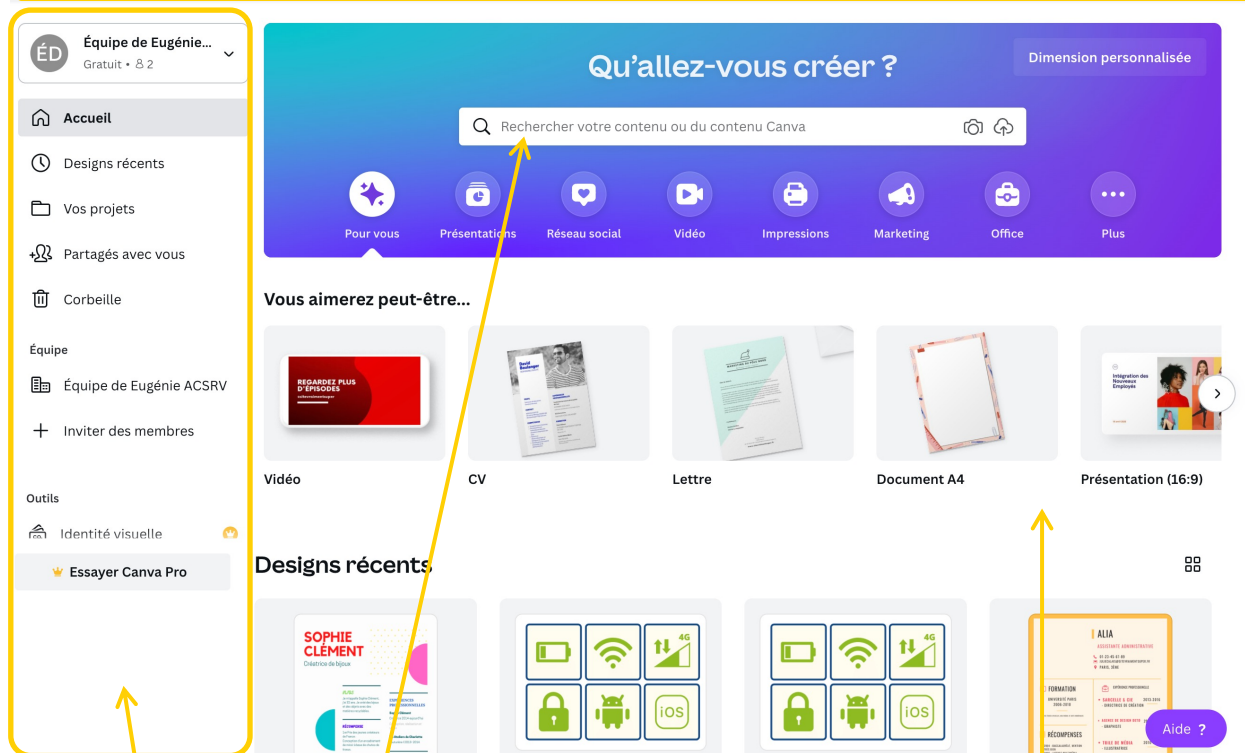
The screenshot shows the top navigation bar of the Canva interface. On the left, there is a hamburger menu icon and the Canva logo. In the center, there are several menu items: 'Accueil', 'Modèles', 'Explorer', 'Découvrir', and 'Tarifs'. On the right, there are icons for help, settings, notifications, and a 'Créer un design' button. A yellow box highlights the entire navigation bar. Arrows point from the text labels to specific elements: 'Menu principal' points to the hamburger menu, 'Pour créer rapidement un design...' points to the 'Créer un design' button, and 'Pour accéder aux paramètres de votre compte...' points to the user profile icon.The screenshot shows the main content area of the Canva homepage. On the left is a secondary menu with options like 'Accueil', 'Designs récents', 'Vos projets', etc. The main area has a search bar and a row of category icons: 'Pour vous', 'Présentations', 'Réseau social', 'Vidéo', 'Impressions', 'Marketing', 'Office', and 'Plus'. Below this is a section 'Vous aimerez peut-être...' with five recommended design templates: 'Vidéo', 'CV', 'Lettre', 'Document A4', and 'Présentation (16:9)'. At the bottom, there is a 'Designs récents' section showing recent designs. A yellow box highlights the secondary menu. Arrows point from text labels to specific elements: 'Menu secondaire' points to the left sidebar, 'Espace de recherche...' points to the search bar, 'Un accès rapide vers vos designs créés récemment' points to the 'Designs récents' section, and 'Un accès rapide vers les modèles qui vous sont recommandés' points to the 'Vous aimerez peut-être...' section.

Menu secondaire

Espace de recherche
(pour trouver des modèles)

Un accès rapide vers
vos designs créés
récemment

Un accès rapide vers
les **modèles** qui vous
sont recommandés

Découvrir les modèles

Canva propose de nombreux modèles, selon ce que vous souhaitez créer

Directement depuis le menu principal, vous avez accès à de **nombreux modèles, pensés pour diverses occasions.**

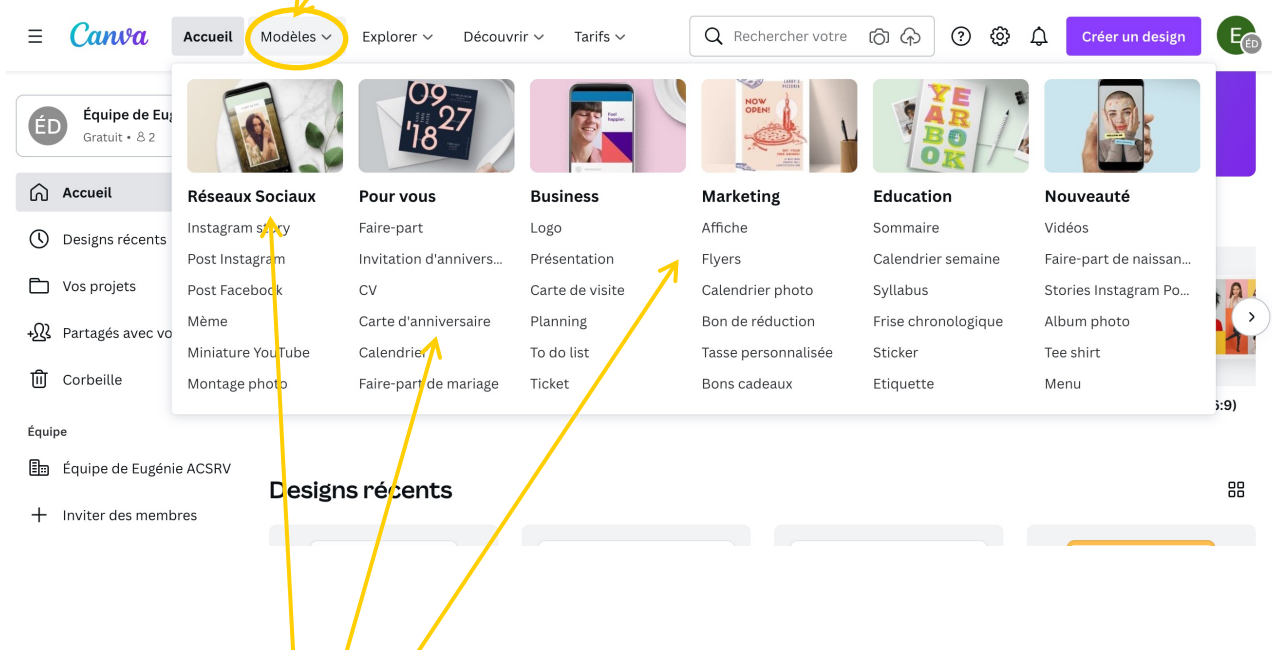

Sélectionnez ce que vous souhaitez créer. En plus de trouver des modèles prêts à personnaliser, vous obtiendrez **les dimensions adaptées** pour votre type de document sélectionné (ex : CV, Couverture Facebook...)

Plusieurs façons de trouver un modèle !

Vous pouvez trouver votre modèle idéal à partir de ce menu, mais aussi utiliser la recherche vue précédemment. Cela revient strictement au même. Faites simplement selon votre préférence.



Comprendre le menu

Une fois connecté et sur la page d'accueil, vous accédez aux fonctions principales sur le menu de gauche.

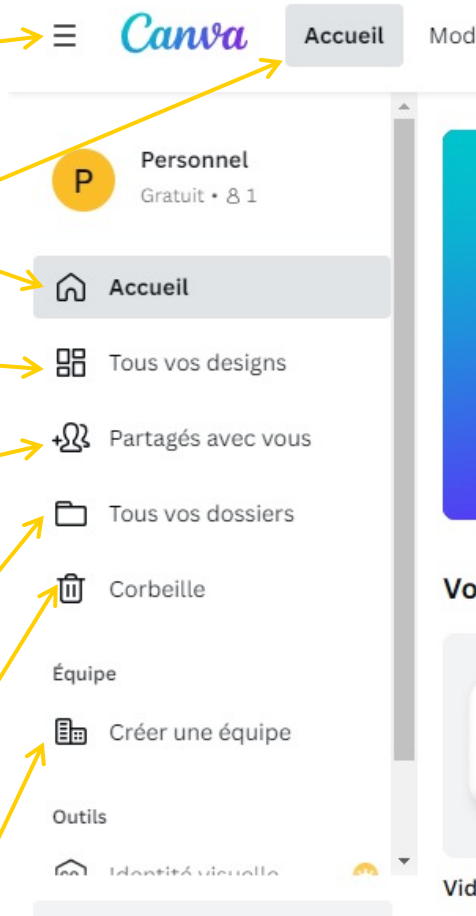

Afficher ou faire disparaître le menu

Retour à l'**accueil**

Retrouvez **toutes vos créations** sur Canva

Pour accéder aux **créations des autres** qu'on vous a autorisé à modifier (vous pouvez modifier à plusieurs une même création en même temps)

Pour retrouver **tous les éléments** que vous avez créé sur Canva, triés par dossiers

Les designs, images et vidéos que vous avez **supprimé**

Vous pouvez aussi **créer une équipe**, si ce compte Canva est partagé par plusieurs personnes (ou choisir de partager unitairement chacun de vos designs aux personnes concernées, directement depuis la page d'édition)

Il est possible de **paramétrer son identité visuelle**. Autrement dit, d'enregistrer des couleurs, polices d'écritures et logos que vous utilisez régulièrement. Cette fonction n'est pleinement disponible qu'avec un compte pro.

Canva Accueil Mod

Personnel
P Gratuit • 8 1

Accueil

Tous vos designs

Partagés avec vous

Tous vos dossiers

Corbeille

Équipe

Créer une équipe

Outils

Identité visuelle

Vid



L'interface de création

Une fois un modèle sélectionné..

La page d'édition

Une fois un modèle sélectionné, vous arriverez sur cette page. Découvrez ici comment le modifier.

Si un ✓ apparaît dans le nuage, c'est que **votre design est enregistré** (cela se fait automatiquement, veillez à avoir une connexion)

Retour à l'accueil

Annuler la dernière action (revenir en arrière)

Pour **permettre à quelqu'un de voir et/ou modifier** votre design sur Canva (vous pourrez modifier un même document en même temps)

Pour **télécharger** votre création

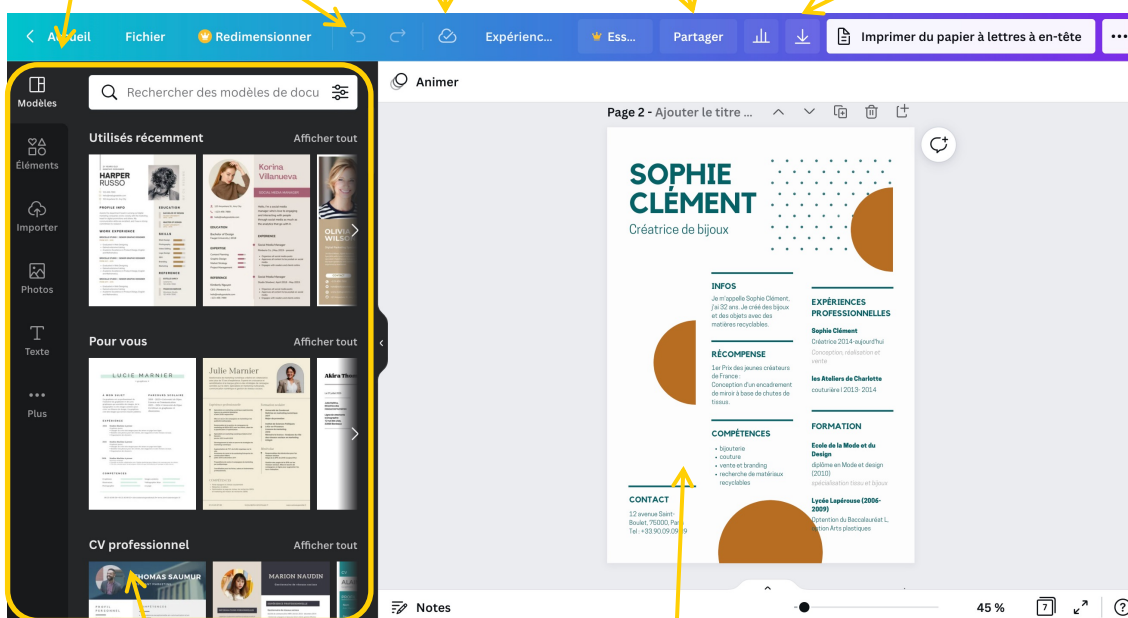

Le menu secondaire : pour **ajouter des éléments à votre création**

Votre design en cours de création

Zoomer et Dézoomer

Ajouter des éléments

Dans ce menu, vous verrez tout ce que vous pouvez ajouter à votre design : images, dessins, textes, formes...

Modèles : pour ajouter un autre modèle et ne pas partir d'une base blanche.

Éléments : pour ajouter quelque chose à votre création, vous retrouverez :

- Des **lignes et formes**
- **Graphiques** : des dessins, icônes...
- **Photos** : pour ajouter directement des photos
- Des **cadres photos** pour recadrer facilement les photos
- ...

Importer : pour ajouter vos propres photos, logos, icônes, vidéos à partir de votre ordinateur

Photos : pour retrouver une base de photos

Texte : pour ajouter un encart de texte

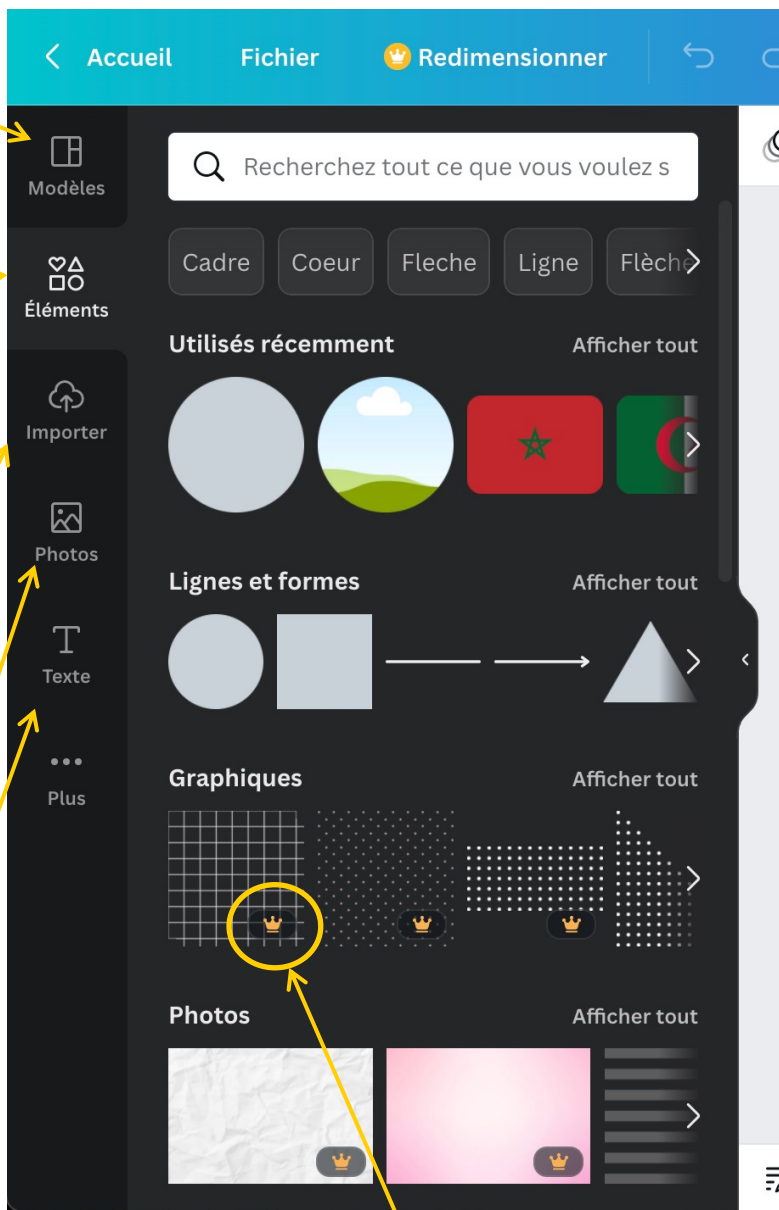

Lorsqu'il y a une couronne, cela signifie que l'élément est payant.

Modifier des éléments

Lorsque vous sélectionnez un élément de votre design, un menu supplémentaire s'affiche pour effectuer quelques modifications

Vous pouvez ici modifier le **nom de votre document**

En cliquant sur n'importe quel élément de votre création, **un menu spécifique** s'affiche pour le modifier

Mettre en **gras**, en **italique**, **aligner le texte...**

Ajuster **l'espacement des lignes et des lettres**

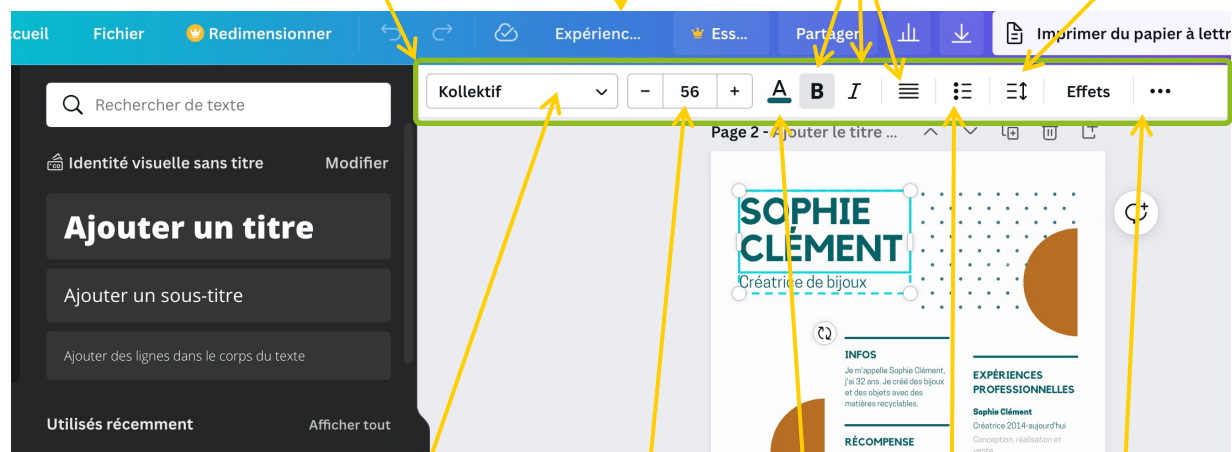

Modifier la **police de caractère**
En cliquant, un menu déroulant vous propose toutes les écritures disponibles.

Ajuster la **taille** du texte

Modifier la **couleur** du texte

Créer une **liste à puces**

Plus d'options



Osez explorer les possibilités !

Selon le menu sélectionné, les options diffèrent. N'ayez pas peur de cliquer, d'explorer... Si une erreur est faite, vous pourrez de toute façon revenir en arrière !

Déplacer et positionner

Pour chacun des éléments ajoutés, vous allez pouvoir le tourner et le placer où vous le souhaitez.

Lorsqu'un élément est sélectionné, un **carré turquoise l'entoure** et/ou des **poignées** (petits ronds) apparaissent aux extrémités. Sélectionner un élément permet de le **modifier pour le personnaliser**.

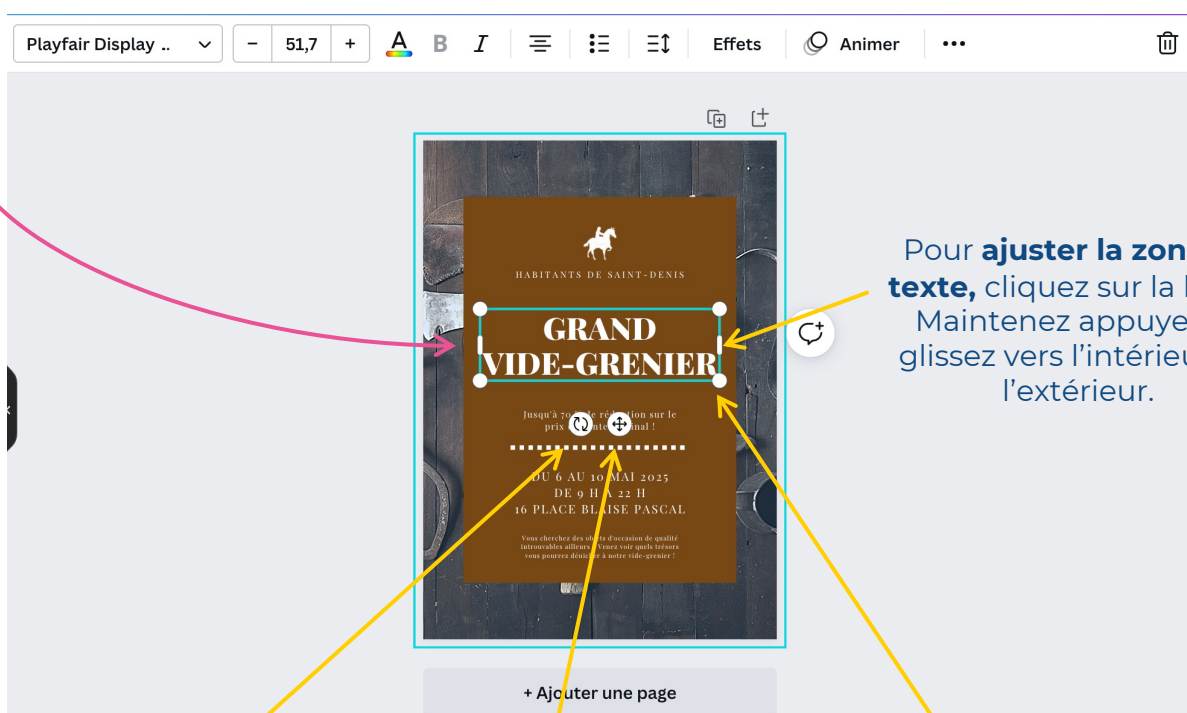

Pour **ajuster la zone de texte**, cliquez sur la barre. Maintenez appuyé et glissez vers l'intérieur ou l'extérieur.

Maintenez  appuyé et glissez pour **faire pivoter**

Pour **déplacer** appuyez sur  et maintenez pour déplacer.

Cliquez sur un des coins, maintenez et déplacez pour **ajuster la taille de l'élément**.

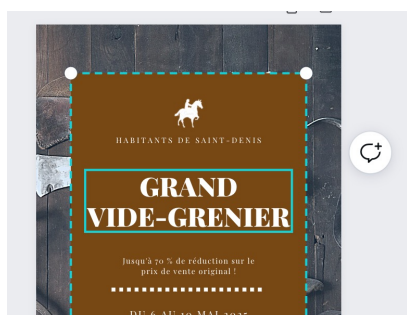

Si en cliquant sur un élément, il est entouré et qu'il y a en plus tout autour d'autres éléments entourés en turquoise avec un **trait en pointillés**. C'est que **les éléments sont groupés**.

C'est-à-dire qu'ils se déplaceront tous ensemble. Il est possible de les dégroupier en allant sur « Plus d'Options » → « Dégroupier »

Quelques bases

Tous les éléments fonctionnent globalement de la même façon. Pour certains, vous trouverez plus d'options que pour d'autres.

Certaines options de modifications **seront propres au type d'élément que vous modifiez** (photo, image, graphisme...) les options ne seront donc pas toujours les mêmes.

L'onglet **animer** n'est utile que pour les présentations ou les vidéos.

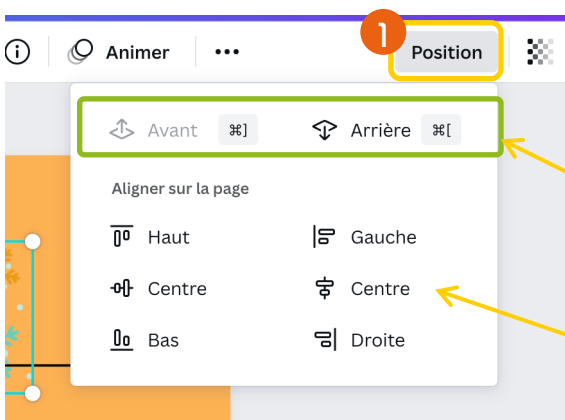
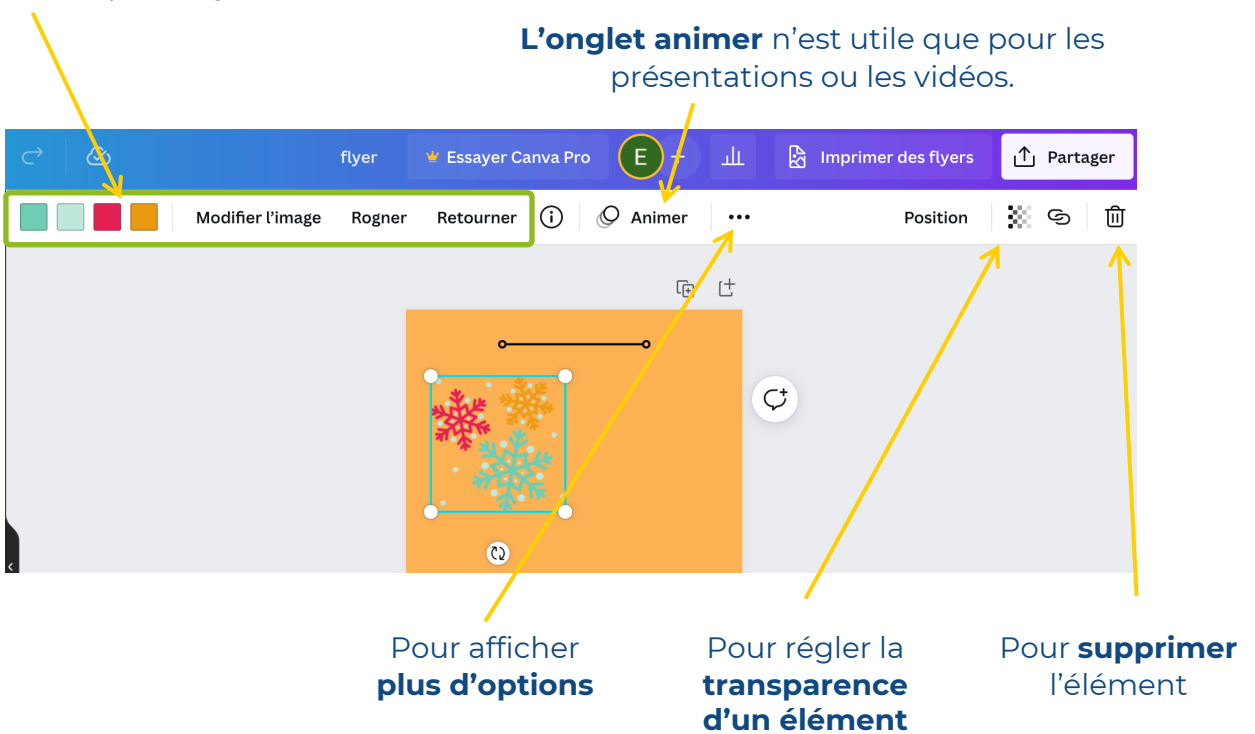

Lorsque **plusieurs éléments se superposent**, il est possible de les organiser.

Sélectionnez l'élément et cliquez sur « **Avant** » pour l'avancer ou « **Arrière** » pour placer l'élément derrière l'autre.

Pour **aligner automatiquement** l'élément sur la page, cliquez par exemple sur centrer horizontalement. Si plusieurs éléments sont sélectionnés, ils seront organisés les uns par rapport aux autres.

Gérer ses pages

Avec Canva, vous pouvez créer un document à plusieurs pages. Télécharger l'ensemble ou image par image...

Le **numéro de page** est indiqué, vous pouvez aussi renommer votre page si vous le souhaitez.

En cliquant sur la corbeille, vous **supprimerez la page**

Les flèches vous serviront à **revoir l'ordre de vos pages**.

En cliquant ici, vous **dupliquerez** la page : elle s'affichera 2 fois, à la suite.

En cliquant ici, vous pourrez **ajouter une nouvelle page**

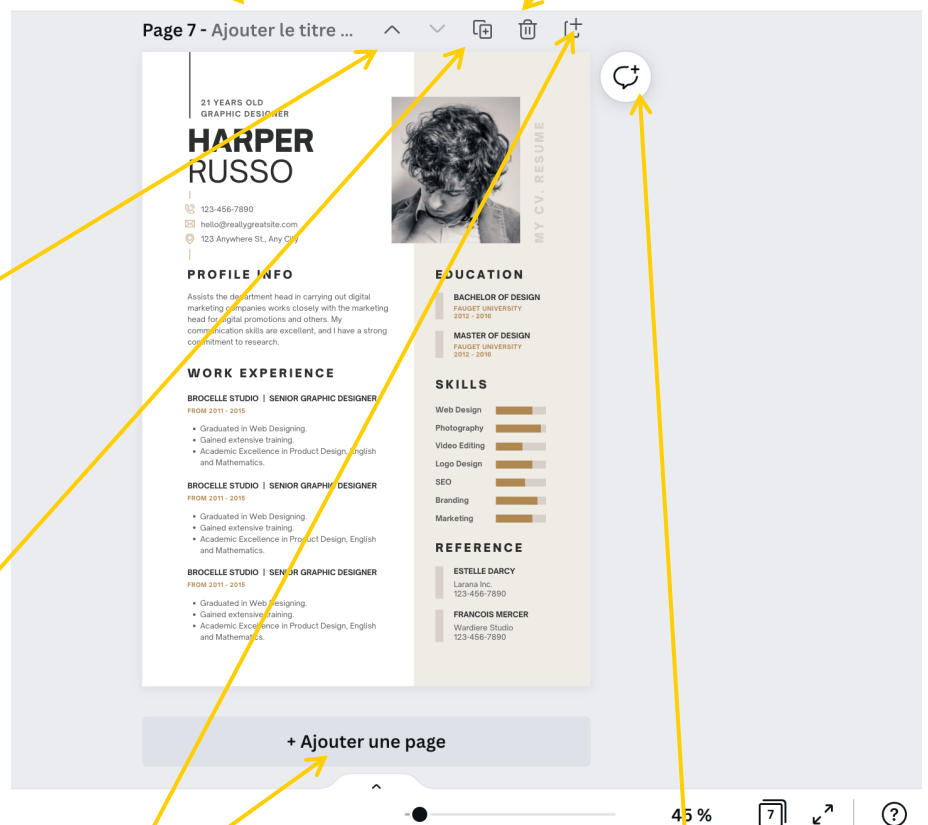

Cet espace vous sert à laisser **des commentaires**, utile si vous êtes plusieurs à travailler sur le même document (non visibles une fois le design téléchargé)

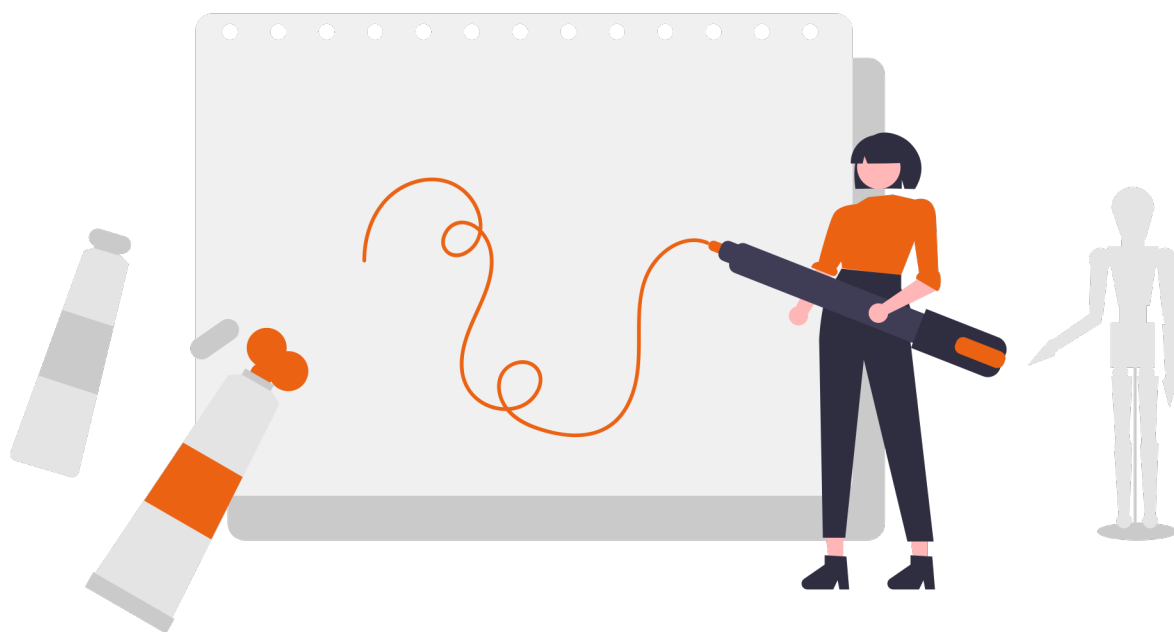

Créer et personnaliser

Utiliser toutes les fonctions de Canva

Choisir le Modèle

Si le modèle choisi ne vous convient plus ou que vous souhaitez ajouter une page à partir d'un modèle, utilisez cette fonction.

Une fois un modèle choisi, vous pouvez changer d'avis pour sélectionner un autre modèle.

Pour cela, cliquez sur **l'encart « modèles »** du menu puis sur le modèle qui vous plaît. Il sera ajouté sur la page active. Vous pouvez aussi **rechercher un modèle** par thème.

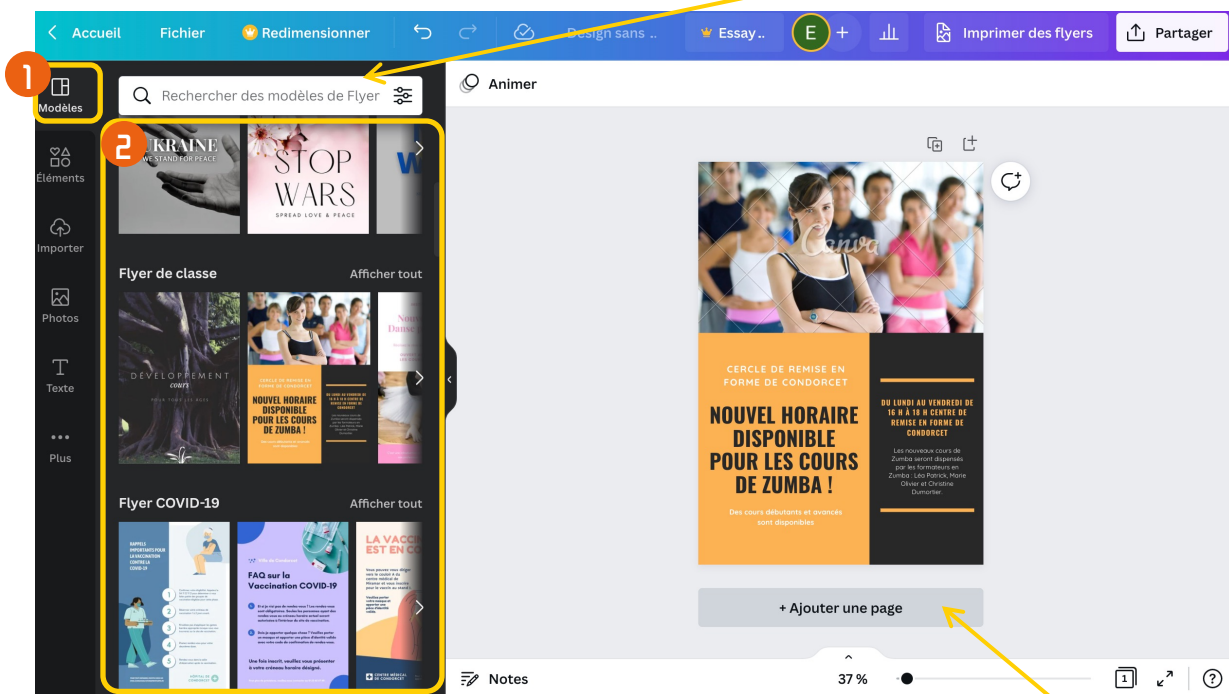

Si vous souhaitez avoir une seconde page créée à partir d'un modèle. Cliquez sur **ajouter une page**. Puis sélectionnez le modèle qui vous plaît dans le menu de droite.

Il est aussi possible de partir d'une base complètement vierge.

Personnalisez votre modèle !

Choisissez votre modèle selon la disposition des éléments plus que selon les couleurs, polices d'écriture, photos... Ces derniers éléments pourront facilement être modifiés.



Ajouter du texte

Indispensable pour créer une affiche, un programme : vous pouvez ajouter tout type de texte.

Pour ajouter un titre simple, cliquez sur le texte qui vous convient. Cela vous **ajoutera un bloc texte** dans votre création.

Une fois un texte sélectionné, vous aurez toujours la possibilité de le **modifier avec les options** de l'élément.

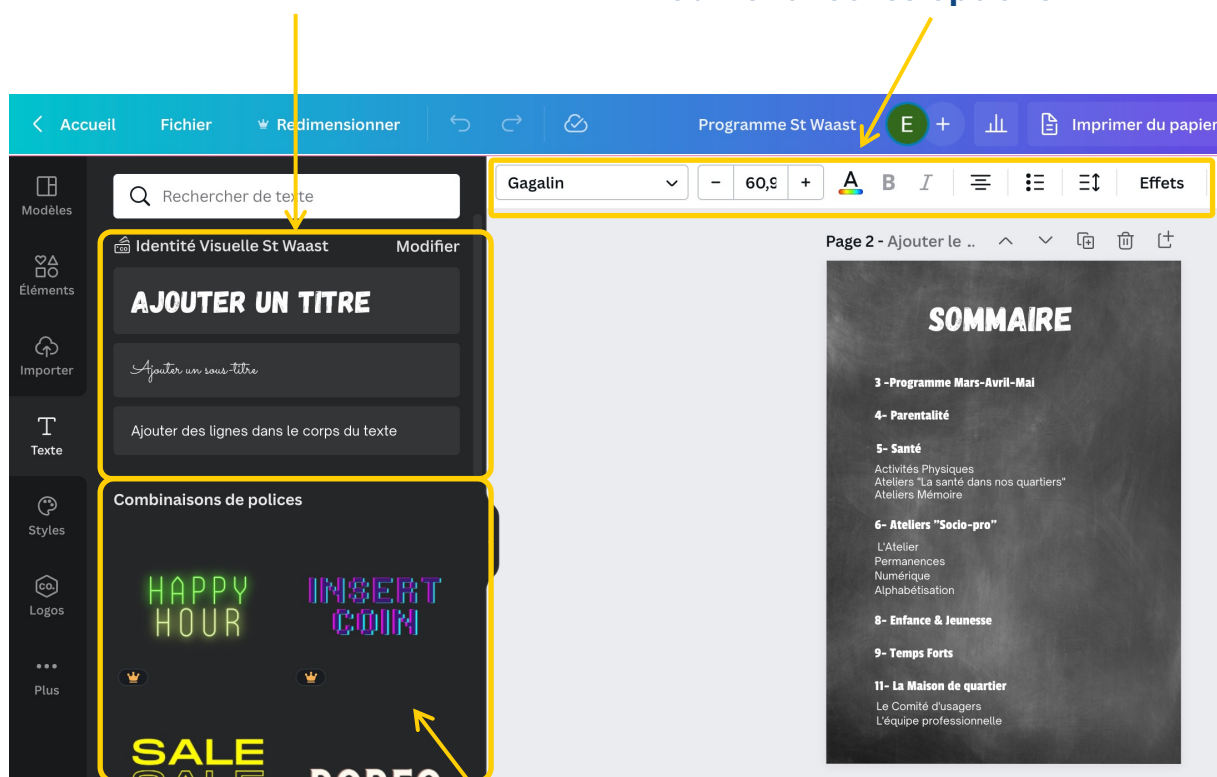

Diverses **combinaisons de texte** sont proposées. Cela peut être intéressant notamment dans la création d'une affiche. Généralement, il s'agit de plusieurs blocs de texte groupés. Pour les modifier, il peut être nécessaire de les dégroupier.

Lignes et Formes

Pour ajouter une structure à votre design, mettre en avant des éléments... vous pouvez ajouter des éléments.

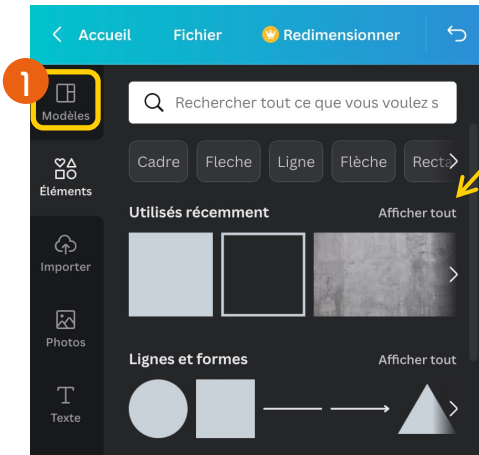

Dans le menu, cliquez sur **éléments**. Ensuite, sur l'encart lignes et formes, cliquez sur « **Afficher tout** » pour voir l'ensemble des éléments que vous pourrez ajouter.

Une fois toutes les lignes et formes affichées, **cliquez sur celle que vous souhaitez ajouter**. Elle apparaîtra sur votre page active.

Lorsque la ligne est sélectionnée (deux points apparaissent aux extrémités), **toutes les options sont disponibles** :

Cliquez sur la **forme** que vous souhaitez ajouter

Pour changer la **couleur de l'élément**

Pour modifier le **type de trait** (épaisseur, tirets...)

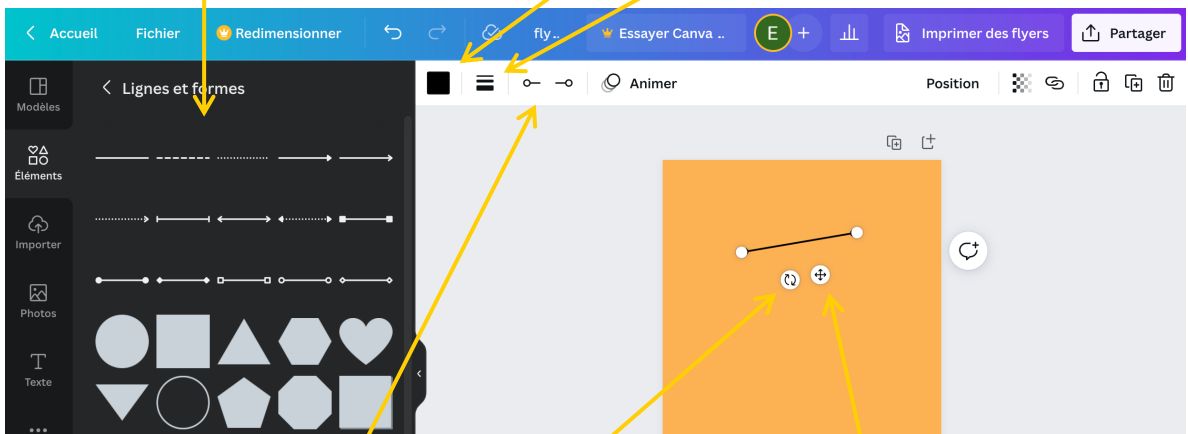

Pour modifier la forme des **extrémités des traits**

Maintenez  appuyé et glissez pour faire pivoter

Pour déplacer appuyez sur  et maintenez pour déplacer.

Vous pouvez déplacer les deux points aux extrémités pour ajuster la forme.

Graphismes et Icones

Canva vous propose directement tout un lot d'icônes et de graphismes, prêts à être utilisés.



Dans le menu, cliquez sur **éléments**. Ensuite, descendez jusqu'à voir l'encart « graphiques ». Cliquez sur « **Afficher tout** ».

Vous pourrez ensuite utiliser l'**encart de recherche** si vous souhaitez trouver des graphismes en particulier (ex : rechercher Flocon).

Il existe de nombreux styles de graphismes disponibles. Essayer de **garder un seul style par création** pour plus de cohérence. Sur certains, vous pourrez changer la couleur des éléments (voir ci-dessous).

Cliquez sur le **graphisme** que vous souhaitez ajouter

Pour changer la **couleur du graphisme** : parfois vous pourrez changer chacune des couleurs (comme ici), parfois aucune

Pour appliquer un **effet miroir**

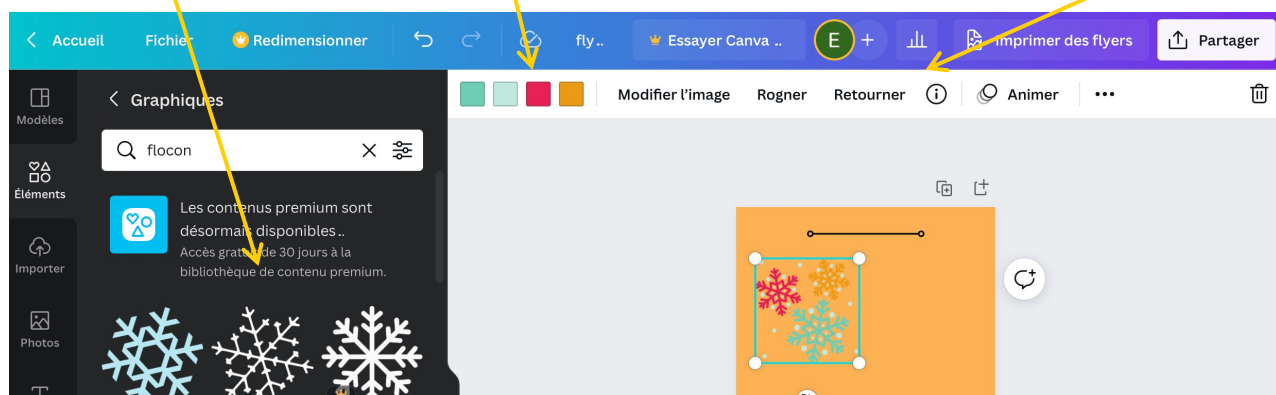

Les graphismes désignés avec une couronne sont uniquement disponibles avec la version pro de Canva.

Photos et Vidéos

Vous pourrez ajouter des photos et vidéos à vos créations qui proviennent de votre ordinateur ou qui sont proposées par Canva.

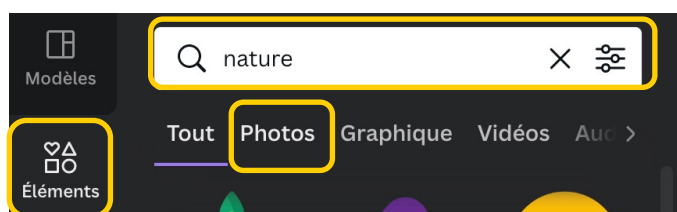

Allez dans éléments et écrivez votre terme de recherche puis faites « entrée ».
Cliquez ensuite sur « **Photos** » pour filtrer les résultats.

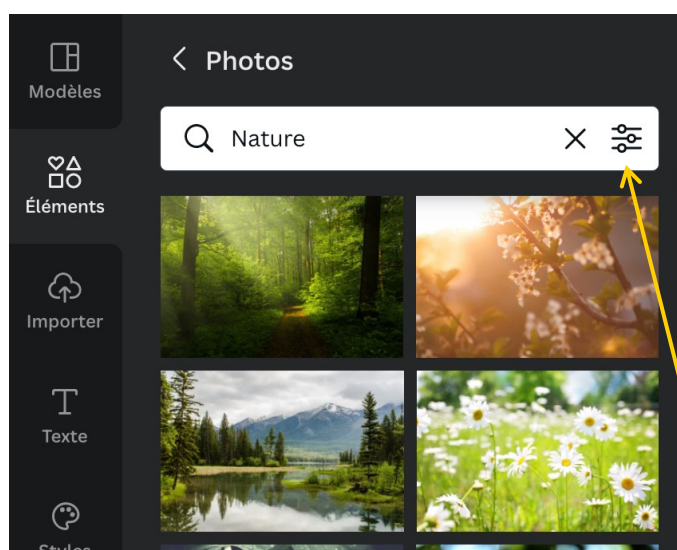

Vous obtenez ainsi la liste de toutes les photos disponibles sur Canva qui correspondent à votre terme de recherche.

Si vous recherchez des photos spécifiques (arrière plan transparent, images verticales, horizontales,...) vous pouvez **utiliser les filtres**.



Pour les Audio et les Vidéos...

Même principe pour ajouter des vidéos ou audios à partir de la base Canva. Pour cela, choisissez simplement « **Vidéos** » ou « **Audio** » à la place de « Photos », dans votre filtre de recherche.

A noter qu'il vous faudra **exporter votre design au format .mp4** pour pouvoir avoir le son et les animations.

La création de vidéos sur Canva ne sera pas ici plus détaillée. Canva n'étant pas le logiciel le plus pratique pour ce type d'édition.

Editer vos photos

Ajouter des filtres, supprimer l'arrière plan... tout cela est possible avec Canva !

Lorsque vous sélectionnez une image, votre menu d'édition vous propose des **actions spécifiques aux photos**.

Rogner : pour **recadrer sa photo** (recadrage rectangulaire ou carré uniquement – pour un autre recadrage, voir la section « cadres »)

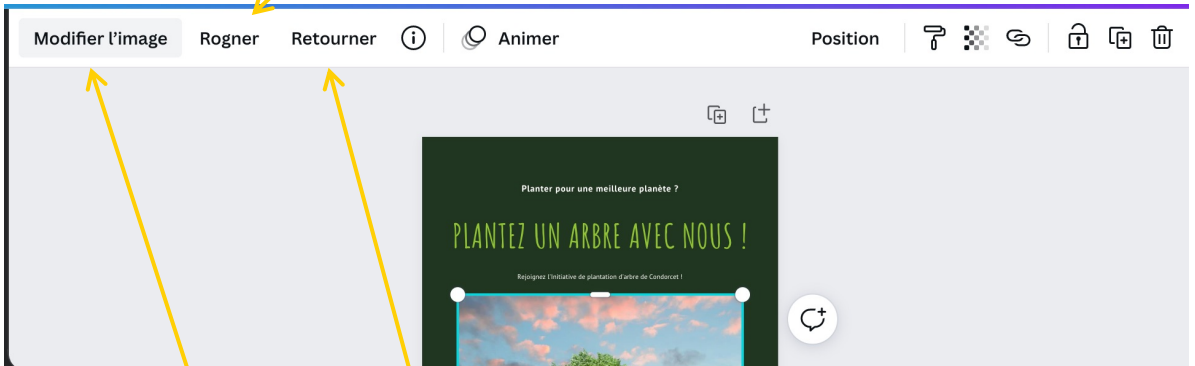

Pour un **effet miroir** sur la photo

Pour plus d'options de transformation des images, cliquez sur « **Modifier l'image** ».

Vous pouvez ensuite **supprimer l'arrière plan** de l'image pour n'avoir que l'élément au premier plan, le reste est en transparent. (Fonction pro uniquement).

Pour ajuster les **réglages de base** de votre photo

Pour ajouter un **filtre** (vous pourrez en ajuster l'intensité)

Pour **intégrer votre image dans un contexte** : en tant que couverture de livre, sur un téléphone, un ordinateur...

Modifier l'image

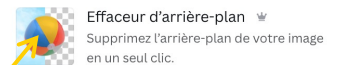

Ajuster

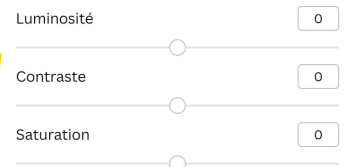

Filtres

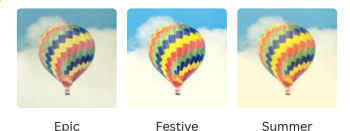

Smartmockups



Importer vos médias

En plus des médias disponibles sur Canva, vous pouvez faire le choix d'importer vos propres photos, vidéos et audios.

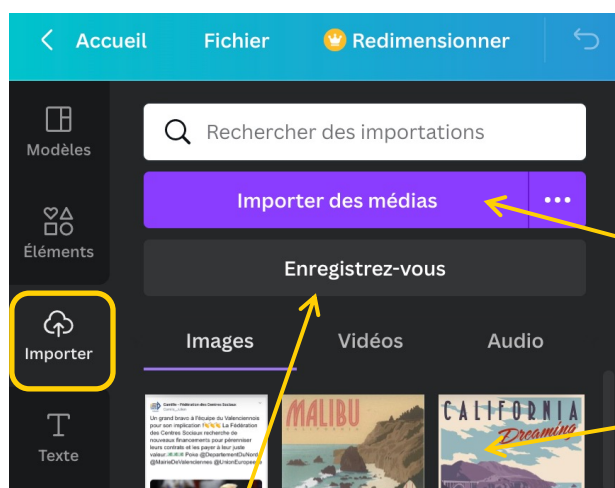

Pour **ajouter vos propres photos, graphismes, vidéos ou audios**, vous pouvez importer des éléments.

Pour cela cliquez sur **Importez des Médias**.

Une fenêtre de votre ordinateur s'ouvre. Retrouvez votre image et cliquez sur ouvrir.

Elle apparaît ensuite dans la **liste des images disponibles**.

Pour **ajouter une vidéo enregistrée depuis votre webcam**, vous pouvez cliquer ici.

Besoin de plus de choix ?

Parfois, vous ne trouverez pas les visuels qui vous intéressent dans la base Canva et vous n'aurez pas non plus de visuel personnel dans votre ordinateur.

Vous pouvez alors utiliser **des visuels libres de droit**. Plusieurs sites répertorient des images gratuites et libres, comme [Pexels.com](https://pexels.com) ou [Unsplash.com](https://unsplash.com).
Trouvez votre visuel, enregistrez-le sur votre ordinateur puis importez-le sur Canva.





Télécharger vos créations

Comment récupérer les fichiers créés ?

Télécharger

Vous avez terminé votre création ? C'est le moment de le télécharger !

Pour **télécharger votre création**, il ne vous reste plus qu'à cliquer sur la flèche. Un menu s'ouvre avec les options de téléchargement.

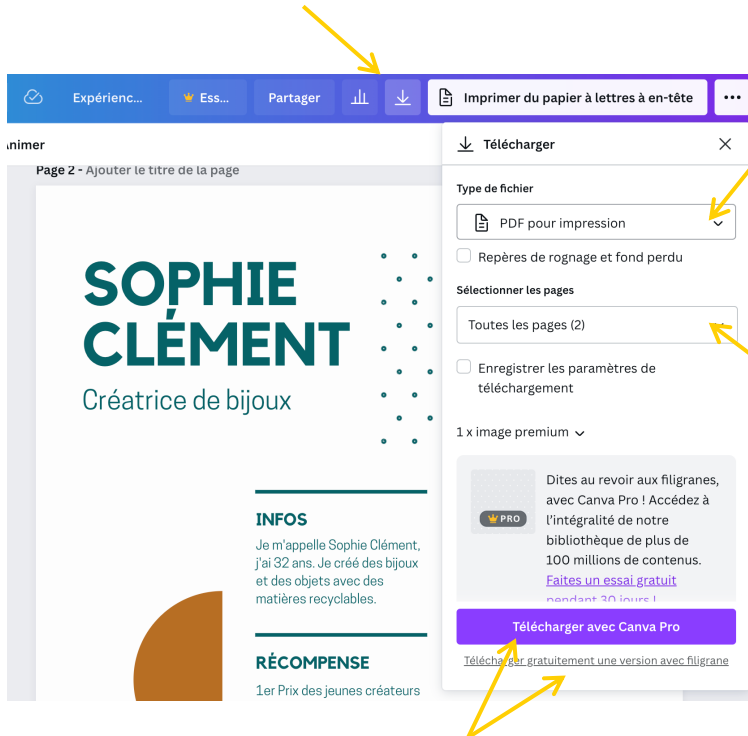

Plusieurs **formats de téléchargement** vous sont proposées

Si votre **document comporte plusieurs pages**, sélectionnez dans le menu lesquelles vous souhaitez enregistrer. .

Cliquez ensuite sur télécharger.

Si votre document comporte des éléments payants, vous pouvez quand même télécharger votre fichier avec des filigranes en cliquant sur le texte sous le bouton.



Quel format de fichier utiliser ?

Plusieurs formats de fichiers existent, selon votre utilisation :

- JPG ou PNG : il s'agit de formats d'image. Préférez le PNG si votre fond est transparent
- PDF : idéal pour l'échange de document, regroupe plusieurs pages et s'affiche de la même façon d'un appareil à l'autre.
- SVG : si vous créez un logo, pour qu'il puisse être agrandi sans jamais être pixellisé.



Partager vos créations

Collaborer pour créer à plusieurs, en même temps !

Partager et Collaborer

Vous voulez partager une création précise ?
Voici comment faire !

Il est possible de **modifier à plusieurs un même design, en même temps**, ce qui facilite la collaboration.

Lorsque vous êtes plusieurs à modifier un design en même temps, vous saurez **qui est avec vous** en regardant la barre du menu.

Vous pourrez voir **ce que vos collaborateurs modifient en temps réel**.
Évitez de modifier les mêmes éléments en même temps pour éviter tout bug.

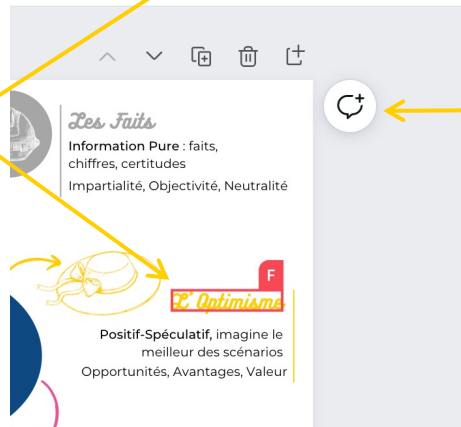

Si besoin, laissez-vous **des commentaires** pour vous donner des indications sur ce qui est à modifier.

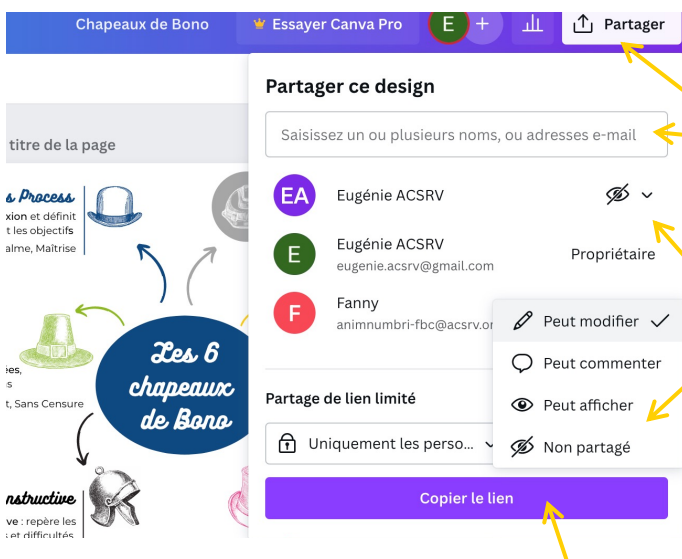

Pour **partager un document**, cliquez sur l'icône de partage ou sur le « + » à côté de votre nom.

Différents **droits d'édition** vous sont proposés :

- Modification
- Commenter uniquement
- Afficher uniquement

Vous pouvez aussi cliquer sur « **copier le lien** » pour aider vos collaborateurs existants à retrouver rapidement votre création.

Créer une équipe

Vous travaillez souvent avec les mêmes personnes ?
Créez une équipe !

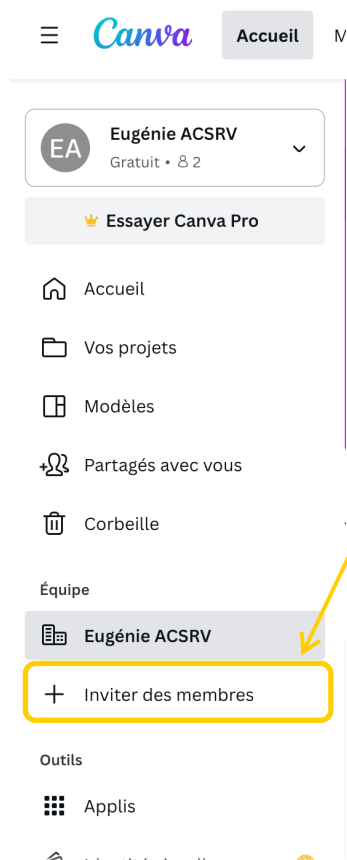

Pour **partager plus rapidement à un ensemble de collaborateurs** et retrouver un espace commun avec des designs partagés.

Pour créer une équipe, vous pouvez tout simplement cliquer sur « **Inviter des Membres** ».

Les membres invités auront **accès aux mêmes fonctions que vous** : si vous avez un abonnement pro, ils bénéficieront des fonctions pro sur cette espace.

Une fenêtre s'ouvre. Ajoutez simplement les **adresses emails de vos collaborateurs**. Ils ont peut être déjà un compte Canva : demandez leur l'adresse email avec laquelle ils sont déjà inscrits.

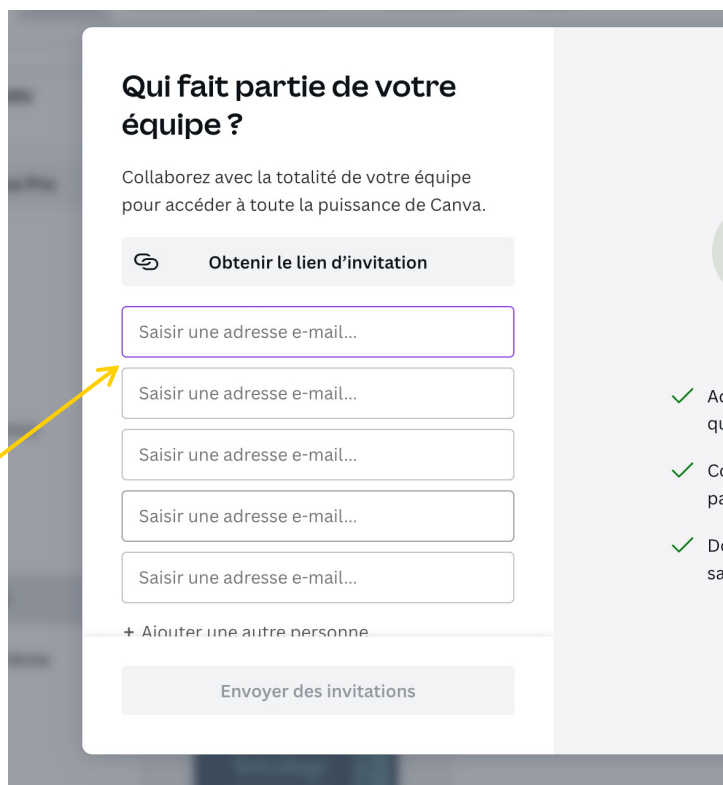

Les collaborateurs que vous invitez devront accepter l'invitation qu'ils recevront par email.

Accéder aux fichiers partagés

*Vous voulez partager une création précise ?
Voici comment faire !*

Vous pouvez choisir de partager un design **à une équipe complète** ou **à une personne précise** (même s'il elle ne fait pas partie de votre équipe).

Il est possible d'inviter directement **tous les membres d'une équipe** en mentionnant le nom de l'équipe.

Attention, en créant un design dans l'espace de l'équipe, il **n'est pas automatiquement partagé** avec les membres, cliquez sur l'œil pour modifier ces paramètres.

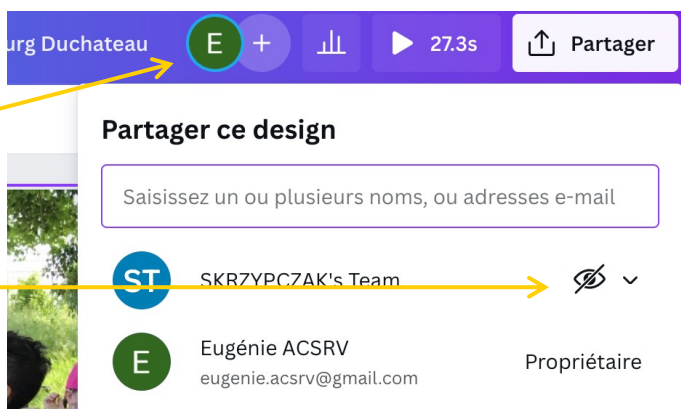

Canva Accueil Modèles Explorer Découvrir Tari

EA Eugénie ACSR
Gratuit • 8 2

Essayer Canva Pro

- Accueil
- Vos projets
- Modèles
- Partagés avec vous**
- Corbeille
- Équipe
- Eugénie ACSR

Partagés avec vous

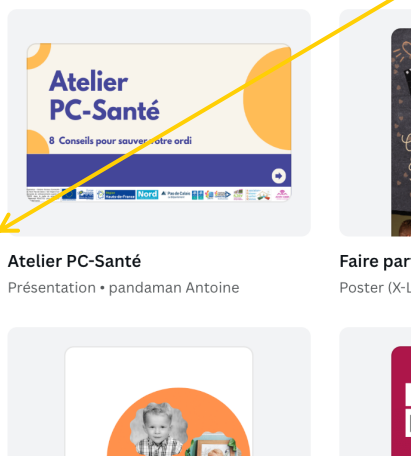

Les **fichiers qui sont partagés avec vous** se retrouvent ici.

Attention cependant : si vous faites partie d'une équipe les designs ne se trouveront pas ici ! Ils se retrouveront dans les designs partagés de l'équipe.

Accéder aux fichiers de l'équipe

Vous voulez retrouver une création partagée ?
Voici comment faire !

Il se peut que vous ayez des **difficultés à retrouver certaines de vos créations**. Pas de panique, elles sont bien enregistrées, mais sans doute pas là où vous cherchez.

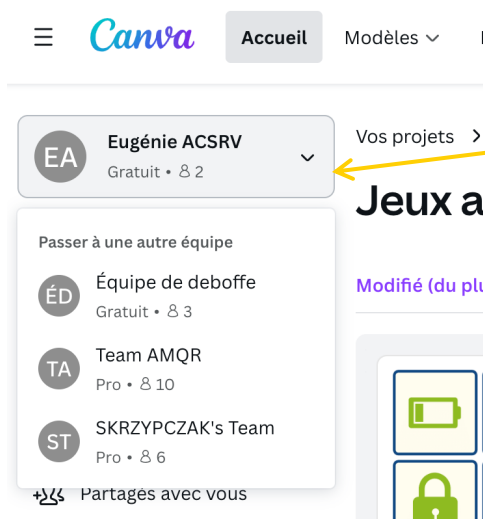

Pour retrouver les designs que vous avez **créé dans le cadre d'une équipe**, sélectionnez votre équipe en cliquant sur votre nom en haut à gauche.

Note : vous avez accès à Canva pro lorsque l'équipe que vous sélectionnez est abonnée.

Pour **accéder à vos créations** dans cet espace (attention, vous aurez autant d'espaces que d'équipes).

Accéder aux **designs partagés** par toute l'équipe sélectionnée.

A noter qu'il est possible de créer des designs dans un espace équipe « pro » pour bénéficier de l'abonnement, sans avoir forcément à partager vos designs avec toute l'équipe.

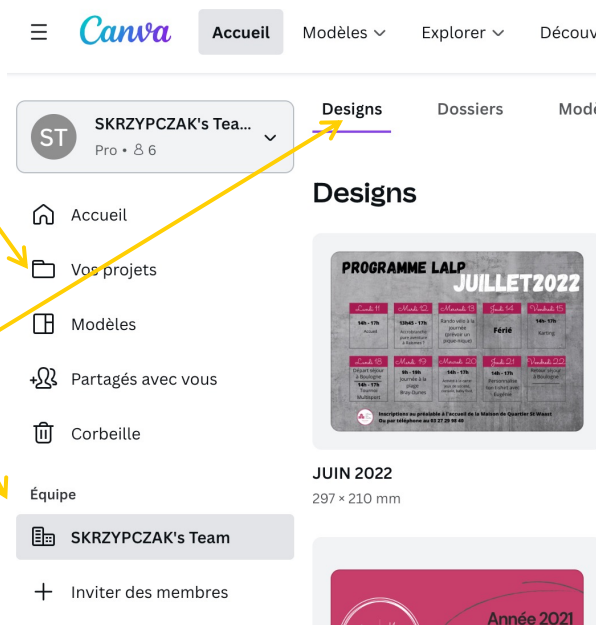



Historique des Révisions

Pour une meilleure traçabilité de l'information

Création

Document créé en mai 2022

Par Eugénie BASTIN – Chargée de Transition Numérique
Opération Centres Sociaux Connectés Nord Pas de Calais.



Modification



Ce document peut être librement utilisé à la condition de l'attribuer à l'auteur d'origine en citant son nom.



La licence autorise à reproduire, diffuser et à modifier ce document, tant que son utilisation n'est pas commerciale.



Il est possible de partager et diffuser ce document sous tout format ou média. Il est possible de modifier ce document, auquel cas, les mêmes conditions de partage et de diffusion devront être appliquées.



A vos créations !

Vous voilà prêt.e.s à éblouir votre entourage !



Ce guide vous est proposé par l'équipe Centres Sociaux Connectés du Valenciennois